



Toelating gesloten verpakking 8/161

Afgiftekantoor Ieper-X

Terugzendadres: Kuiperskaai 6, 9000 Gent

Het Jan Ypermanziekenhuis: nieuw, eigentijds en hightech



Verder
in dit
blad

- 2 Radiologie
- 3 Spoedgevallen
- 4 Operatiekwartier
- 6 Verpleegafdeling
- 7 Locomotorisch centrum
- 8 Vernieuwbouw

> **Op 1 november 2007 wordt het gloednieuwe Jan Ypermanziekenhuis in gebruik genomen. Dat moet gevierd worden, onder meer met een speciale nieuwsbrief. Deze Y-mail staat dan ook volledig in het teken van de nieuwbouw. Enkele diensten worden hier alvast aan u voorgesteld. Veel lees- en kijkplezier. <**

Bijna tien jaar na de fusie tussen de Kliniek Zwarte Zusters, het Mariaziekenhuis en het O.L.Vrouwziekenhuis is het eindelijk zover: op 1 november verhuizen alle diensten naar één locatie, het gloednieuwe Jan Ypermanziekenhuis in de Briekestraat. Reeds in 1998, toen de fusie vaste vorm kreeg, werd besloten dat uiteindelijk alle activiteiten onder één dak zouden gecentraliseerd worden, weliswaar mét behoud van een antenne in Poperinge. "Na vijf jaar van bouwwerken is het zover en we gaan dit uiteraard vieren", zegt **Eric Luyckx** (algemeen directeur). "Daarom is er op 22 september een academische zitting in het ziekenhuis, waarbij senator Yves Leterme het nieuwe gebouw officieel zal inhuldigen en het lint zal doorknippen. Voor het grote publiek is er op zaterdag 29 en zondag 30 september een opendeurdag in de nieuwbouw."

AUDITORIUM

De academische zitting vindt plaats in het splinternieu-

we auditorium van de nieuwbouw. "Het auditorium zal vooral gebruikt worden voor symposia die onze artsen organiseren en voor bijscholingen van het ziekenhuispersoneel", zegt **Eric Luyckx**. "Bovendien staat het auditorium rechtstreeks digitaal in verbinding met het operatiekwartier. Zo kunnen bepaalde ingrepen live op grote schermen vanuit het auditorium gevolgd worden. Ideaal voor congressen en voor opleidingen van zowel artsen als ziekenhuismedewerkers." Daarnaast stelt het ziekenhuis zijn auditorium ook ter beschikking van verenigingen die congressen of bijscholingen willen organiseren die iets te maken hebben met het ziekenhuis of met de medische wereld in het algemeen. Het gloednieuwe auditorium biedt plaats aan ongeveer 200 personen. Het Jan Ypermanziekenhuis heeft vanaf nu ook een nieuw centraal telefoonnummer. Op het nummer 057 35 35 35 komt u bij het onthaal terecht, waar onze receptionisten u verder zullen helpen.

Dat de nieuwbouw officieel geopend wordt, betekent nog niet dat alle werken achter de rug zijn. Na de nieuwbouw wordt ook het bestaande gedeelte van het Jan Ypermanziekenhuis grondig onder handen genomen. Lees er meer over op pagina 8.

Meer info: els.ingelaere@yperman.net



Medische beeldvorming

Uw hart of darmen digitaal en in 3D

Blik achter de schermen

Ongetwijfeld bent u nieuwsgierig naar het gloednieuwe Jan Ypermanziekenhuis, dat binnenkort de deuren opent. Hoe ziet een nieuwe patiëntenkamer er precies uit? Wat gebeurt er zoal in en rond de operatiezaal, de dienst intensieve zorgen en de spoedgevallendienst? Goed nieuws voor Franstalige en Nederlandstalige verenigingen: die komen vóór de definitieve ingebruikname van de nieuwbouw al een blik werpen achter de ziekenhuisschermen, tijdens een geleid bezoek in september of oktober 2007. Reeds meer dan 220 verenigingen reserveerden een plaatsje en er komen er dagelijks bij! Heeft u nog vragen, wenst u meer informatie of wilt u alsnog een voorkeursdatum vastleggen?

Contacteer Els Ingelaere op het nummer 057 22 37 63 of mail naar els.ingelaere@yperman.net.



1

> Bij zijn intrek in de nieuwbouw beschikt de dienst radiologie over een gloednieuwe CT-scan: de 64 slice CT. Met de nieuwe NMR, de digitale zalen en het nieuwe digitale mammografietoestel in de Klaverstraat is de digitalisering compleet. <

Foto 1: De 64 slice CT maakt per rotatie in 0,3 seconden 64 sneden, die ook nog veel gedetailleerder zijn dan de vroegere beelden. Niet enkel verloopt het onderzoek sneller, ook de stralingsdosis ligt een pak lager. De hogere beeldresolutie van de nieuwe CT maakt tevens nieuwe onderzoeken mogelijk, zoals coronaire CT-onderzoeken en virtuele coloscopie.

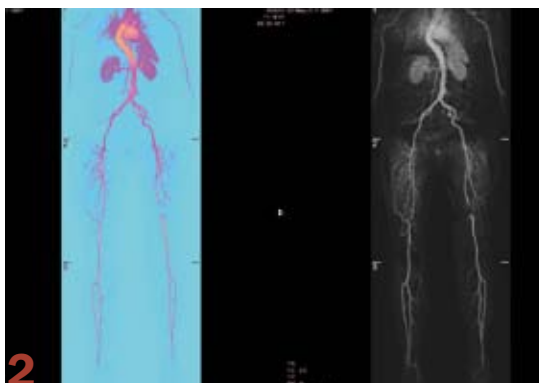

2

Foto 2: De magneetscanner (NMR) onderging een volledige make-over: zowel de hardware als de software van het toestel werden volledig vernieuwd of vervangen. Dankzij de betere beeldkwaliteit kan de arts meer details waarnemen en zo een meer verfijnde diagnose stellen.



3

Foto 3: Op de nieuwe radiologiestek zijn twee nieuwe digitale zalen voorzien. Filmplaten behoren weldra tot het verleden: alle beelden die gemaakt worden, gaan rechtstreeks naar de computer en van daar naar de specialist en de huisarts.

Foto 4: Met het gloednieuwe, direct digitale mammografietoestel in de Klaverstraat kan het mammogram op zeer grote beeldschermen worden afgebeeld. Het contrast is tot vier maal groter, de borst kan uitvergroet worden en de vergelijking met vorige onderzoeken is eenvoudiger.



4

Foto 5: De dienst beschikt tevens over een nieuw echografietoestel. Dit apparaat kan beter weke delen onderscheiden, zoals pezen en spieren. Bij borstsonderzoeken kan men met het toestel ook beter bepalen of borsttumoren goedaardig of kwaadaardig zijn, en dat zonder RX stralen.

Meer info: secradio@yperman.net



5

De nieuwe spoedgevallendienst

Ruim, high tech en aandacht voor privacy

- > In november verhuist de spoedgevallendienst naar een veel ruimere stek. Spoedgevallendienst, operatiekwartier en intensieve zorgen staan vanaf dan elektronisch met elkaar in verbinding. <

De nieuwbouw betekent voor de dienst spoedgevallen een grote stap vooruit: centrale bewaking en dossierbeheer van de patiënt, geavanceerde communicatiemogelijkheden én de allernieuwste materialen. De spoedgevallendienst, het operatiekwartier en de afdeling intensieve zorgen zitten op één golf lengte. "Zo is het dossier van de patiënt gedurende de opname toegankelijk voor de diensten waar hij/zij verblijft. In principe kunnen wij bijvoorbeeld de patiënten op intensieve zorgen elektronisch volgen en vice versa", aldus **Yves Platteeuw** (spoedgevallen).

MAXIMUM PRIVACY

In de nieuwe spoedgevallendienst draagt men de privacy van de patiënt hoog in het vaandel. "Iedereen die zich aanmeldt op de spoed wordt opgevangen door een receptioniste en een coördinerende verpleegkundige van de dienst, meteen in een medische omgeving", zegt **Yves Platteeuw**. "Het eerste contact tussen patiënt en spoedmedewerker vindt dus niet meer – zoals nu – in de gang plaats. Nadien wordt de patiënt begeleid naar een onderzoeksruimte of een eenpersoonskamer. Ten slotte is er ook een wachtkamer en een gespreksruimte."

DUBBEL ZO GROOT

Ruim vier jaar geleden werd het ontwerp van de nieuwe spoedgevallendienst opgemaakt. **Yves Platteeuw**: "Zoals voor de meeste diensten



De nieuwe spoedgevallendienst

boog een werkgroep zich over alle aspecten van bouw en inrichting: de minimale oppervlaktes, de indeling van de ruimtes en het in elkaar puzzelen van de ruimtes binnen de gegeven oppervlakte." Het resultaat: een afdeling met drie reanimatiekamers, zeven onderzoeksruimtes (waarvan één specifiek voor pediatrie en één gipskamer), vijf eenpersoonskamers en een isolatieruimte. "In totaal zestien plaatsen dus, met daarnaast een wachtkamer en een gespreksruimte. Dat is een verdubbeling van de huidige oppervlakte", aldus **Yves Platteeuw**.

Meer info: yves.platteeuw@yperman.net



Thuis op de kinderafdeling

- > De gloednieuwe kinderafdeling heeft iets weg van een kunstgalerij: de muurschilderingen geven de afdeling een kindvriendelijke look. Het klein grut moet er zich dan ook zo goed mogelijk 'thuis' voelen. <

De nieuwe afdeling staat volledig in het teken van 'reizen doorheen de wereld'. De gang is versierd met grote muurschilderingen van landschappen. Het reisavontuur begint als men zich aanmeldt aan het 'station pediatrie'. Op het perron wacht

je jouw reisbestemming (je kamer) af. Iedere kamer vertegenwoordigt een ander land. De deur van de kamer verraadt al een stukje van het land. De gang van de kinderafdeling is de reisroute die je dient te volgen. Je reist over de autostrade met auto of bus en ondertussen geniet je van het landschap en zoek je de weg naar jouw land (kamer). Let op de wegwijzers en de verkeersborden om veilig op je bestemming te komen. Op het einde van de gang ligt een speelkamer die omgetoverd is tot badplaats met speelstrandhuis.

Afscheid

"Na een klinische internistenpraktijk gedurende 34 jaar, na mijn laatste zaalronde en na mijn laatste consultatie ben ik veel dank verschuldigd aan al wie met mij samenwerkte. Niet echt met blijdschap, evenmin met weemoed, maar wel met een zekere emotionele ambivalentie neem ik afscheid als internist." Dit schreef dr. André Deprez bij zijn afscheid als geneesheer-specialist op 30 december 1998. Bijna tien jaar later neemt het Jan Ypermanziekenhuis definitief afscheid: op 30 april 2007 overleed de eerste hoofdgeneesheer van Jan Yperman.



Dr. Deprez startte in 1964 als geneesheer-specialist de inwendige geneeskunde op in de Kliniek Zwarte Zusters. In 1998 werd hij de eerste hoofdgeneesheer van het Jan Ypermanziekenhuis. Hij hielp onder andere mee aan het opzetten van de 24 uren permanentie voor spoedgevallen en bij het opstellen van het zorgstrategisch plan, de eerste stap naar de nieuwbouw. Met veel dankbaarheid om wat dr. Deprez gedaan heeft voor het Jan Ypermanziekenhuis nemen wij afscheid van deze toegewijde geneesheer-specialist.

Nieuw operatie een voetbalveld

> Het operatiekwartier ondergaat een verregaande digitalisering: bij de intrek in de nieuwbouw zal nagenoeg alles digitaal verlopen. Naast een heleboel technische snufjes is het nieuwe operatiekwartier ook groter. Veel groter. <



MOBIELE TAFELS

In de nieuwe operatiezalen worden de vaste tafels vervangen door mobiele operatietafels. Een revolutionair concept in België. Dankzij de mobiele tafel moet de patiënt, van zodra hij het operatiekwartier binnenkomt, niet meer veranderen van tafelblad. Zo wordt het een stuk eenvoudiger om reeds in de voorbereidingsruimte de nodige anesthesie toe te dienen en de patiënt juist te positioneren. De mobiele operatietafel beschikt over een geruisloze motor, waardoor het belastende duw- en trekwerk bij het overbrengen naar de operatiezaal wegvalt. De nieuwe operatietafels zijn ook iets breder en de matrassen meer comfortabel. Het nieuwe operatiekwartier telt negen operatiezalen en is bijgevolg veel groter – een voetbalveld groot, zeg maar.



Meer info via piet.casaer@yperman.net, luc.verbanck@yperman.net en jan.somers@yperman.net



DIGITAAL BEELD

Het nieuwe operatiekwartier werkt volledig digitaal. Alle nodige informatie – zoals beelden en verslagen – kunnen de chirurgen in de operatiezaal digitaal bekijken. Deze uitrusting laat toe om hoogtechnologische beelden – zoals driedimensionale beelden vanuit de radiologie – op te roepen. Zo kan de chirurg preciezer werken. Beelden en opnames van ingrepen in de operatiezaal worden meteen digitaal opgeslagen in het medisch dossier van de patiënt. Deze kunnen door de chirurgen achteraf opnieuw bekeken worden. Bovendien zijn drie van de negen operatiezalen volledig uitgerust om zowel via beeld als via geluid te communiceren met het gloednieuwe auditorium. Dat is vooral handig voor opleidingen en congressen, die in het auditorium regelmatig zullen plaatsvinden.

kwartier groot



STERILISATIE IN GOEDE BANEN

Om te voldoen aan alle kwaliteitsnormen die nodig zijn om een steriel product af te leveren, leidt een externe firma het volledige sterilisatiegebeuren binnen het operatiekwartier in goede banen. De firma staat in voor de bewaking van de sterilisatieprocedures en verschaft hiervoor de nodige software en ondersteuning.

De sterilisatieoestellen zelf blijven echter eigendom van het ziekenhuis en ook het personeel komt uit het ziekenhuis zelf. Sterilisatieafdeling en operatiekwartier liggen op hetzelfde niveau en staan dus in nauwe verbinding met elkaar.



DIGITAAL COMMUNICEREN

Naast de digitale beeldverwerking worden nog een aantal andere projecten opgestart zoals het opmaken van een elektronische anesthesiefiche en een papierloze communicatie met de apotheek. Het digitale boekings- en planningssysteem dat reeds geruime tijd in gebruik is, wordt uitgebreid met een module rond stockbeheer.



ZETEL OP WIELTJES

Voor een ingreep aan de ogen worden patiënten vanuit het dagziekenhuis met een mobiele zetel naar het operatiekwartier vervoerd. Daar aangekomen, stappen ze over in een andere zetel op wieltjes. In die zetel zal de oftalmoloog de ingreep uitvoeren. Dat zorgt voor heel wat tijdbesparing én comfort voor zowel chirurg als patiënt.



De nieuwe verpleegafdeling

Snel en vriendelijk

Bij de opening van de nieuwbouw van het Jan Ypermanziekenhuis mag ook een nieuwe website niet ontbreken. De huidige site wordt tegen november dit jaar volledig geüpdatet en in een moderner kleedje gestoken. "Daarnaast wordt ook de inhoud van de site uitgebreid", zegt Cientia Cornille (HR-manager). "Zo vinden bezoekers er binnenkort nog meer informatie over het medisch aanbod van het ziekenhuis." Via een digitale wandeling doorheen het ziekenhuis zullen patiënten en bezoekers ook vooraf de weg naar een afdeling kunnen verkennen via het nieuwe routesysteem (zie pagina 8). Of een kijkje gaan nemen in de nieuwe patiëntenkamers. "De bedoeling is dat de bezoekers van onze nieuwe website met zo weinig mogelijk muisklikken zo vlug mogelijk de gewenste informatie bereiken. Gebruiksvriendelijkheid en snelheid zijn essentieel", aldus Cientia Cornille.

Ontdek de nieuwe website via www.janyperman.be vanaf 1 november 2007



> **De verpleegafdelingen van het Jan Ypermanziekenhuis steken in een volledig nieuw kleedje. De meest recente technische snufjes bieden de patiënt extra comfort. <**

Aan het plafond van de nieuwe patiëntenkamers zitten gemotoriseerde rails om patiënten op te tillen en te verplaatsen – bijvoorbeeld van bed naar zetel. **Eddy Delporte:** "Per bed is er ook internetaansluiting en een flatscreen-tv. De bedden zijn elektrisch en boven elk bed is er een onderzoekslamp, wat meer licht oplevert tijdens onderzoeken. Met de mobiele relaxzetel kan men de patiënt ook vervoeren naar onderzoeken elders in het ziekenhuis."

MET ZICHT OP IEPER

Per twee afdelingen is er een dagzaal. Daar kunnen patiënten en hun bezoekers even bijpraten of tv kijken. "De dagzalen bieden een mooi uitzicht, onder meer op Ieper en omgeving", zegt **Eddy Delporte.** "Zeteltjes en

salontafeltjes creëren de nodige gezelligheid en enkele grotere tafels bieden de ideale gelegenheid om bijvoorbeeld een kaartje te leggen." De verpleegposten liggen in de middenzone. Samen met de medicatieruimtes zijn ze volledig afsluitbaar en enkel toegankelijk via een badge. "Per afdeling is er ook een 'bedtransporter': een gemotoriseerd toestel om aan het bed te klikken. Het bedtransport wordt zo veel eenvoudiger en minder belastend", aldus **Eddy Delporte.**

PRIVACY

Elke nieuwe verpleegafdeling heeft een mix van kamertypes: 10 klassieke tweepersoonskamers, 6 eenpersoonskamers, 2 grote eenpersoonskamers en 3 isolatiekamers. "In de isolatiekamers verblijven patiënten met een infectie of een verzwakt afweersysteem", zegt **Eddy Delporte** (verpleegkundig coördinator bouw). "Tussen de gang en de kamer is er een sas. Daarin bevinden zich handschoenen, maskers, schorten en handontsmettingsgel om zichzelf en de patiënt te beschermen. Goede handhygiëne is het beste middel om geen infecties over te dragen."



KBC-relatiebeheer Social Profit



Word zelf ook beter.

U wilt **gezond** blijven. Als medische instelling. Als **bedrijf**. De zaken goed bijhouden. Plannen. En blijven plannen. Om elke uitdaging aan te kunnen. Dag na dag. Nacht na nacht. Uw remedie? Een **echte partner**. Die u begrijpt. Die u bijstaat. Iemand die uw **visie** deelt. Die weet hoe moeilijk uw sector is. Iemand zoals uw KBC-relatiebeheerder Social Profit. Die u de beste **service** geeft. Die u helpt investeren. In materieel. In personeel. In mensen die zich inzetten. Voor andere mensen. Voor elkaar. Zodat **iedereen** er beter van wordt. Ook u.

www.kbc.be

Y-mail is het tijdschrift van het **Regionaal Ziekenhuis Jan Yperman**. Brikestraat 12 – 8900 Ieper T 057 35 35 35 – F 057 22 34 08 V.u.: Eric Luyckx Bladcoördinatie: Jan Blontröck jan.blontröck@yperman.net

Y-mail wordt verzorgd door

F-Twee communicatie

T 09 265 97 20

www.f-twee.be

KBC Bank & Verzekering **we hebben het voor u**



(Sport)begeleiding op maat

> **Het locomotorisch centrum van het Jan Ypermanziekenhuis, nu nog verspreid over twee campusen, verhuist binnenkort naar haar nieuwe stek in de nieuwbouw. Daar is ook plaats voor een professioneel sportmedisch centrum. Een primeur voor de streek. <**



Het locomotorisch centrum is het resultaat van een intense samenwerking tussen de diensten orthopedie, fysiotherapie, reumatologie en revalidatie. Het doel: patiënten met letsels van het bewegingsstelsel optimaal behandelen, en dat binnen één enkele consultatie. Vanaf 1 november gaat de samenwerking nog een stapje verder. Het centrum verhuist dan naar zijn gloednieuwe stek in de nieuwbouw. Eén groot, multidisciplinair centrum op één enkele locatie. “De patiënt wordt vanuit alle mogelijke invalshoeken onderzocht, zodat hij telkens met de meest geschikte oplossing voor zijn probleem naar buiten komt”, aldus dr. **Filip Lefevere** (hoofd revalidatie). Het locomotorisch centrum beschikt al langer over de nodige professionele toestellen: ‘balance platform’,

‘cogpack’, ‘woodway’, ‘fitter’, ‘con-trex’, enzovoort. Deze toestellen zijn het neusje van de zalm en verhuizen op 1 november dan ook mee naar de nieuwe stek. “De nieuwe locatie is een stuk ruimer dan de huidige”, zegt dr. **Lefevere**. “De orthopedische onderzoeksruimtes bijvoorbeeld zijn een pak groter en er is een hydrotherapie bad. De nieuwe revalidatiezaal heeft een oppervlakte van maar liefst 900m². In die revalidatiezaal wordt ook het gloednieuw sportmedisch centrum ondergebracht.”

SPORTMEDISCH CENTRUM

Of het nu gaat om mensen die willen beginnen sporten, intensievere sporters of trainers van sportclubs: steeds meer mensen zijn op zoek naar specifieke begeleiding. Daarom hebben drie artsen van het Jan Ypermanziekenhuis – cardioloog **Jan Vercammen**, hoofd revalidatie **Filip Lefevere** en orthopedisch chirurg **Hans Feys** – besloten om een professioneel sportmedisch centrum op te richten in het nieuwe ziekenhuis. “Geïnteresseerden zullen er terecht kunnen voor fysische, psychische en voedingsbegeleiding op maat”, zegt dr. **Lefevere**. “Daarnaast zullen we ook regelmatig voordrachten organiseren voor trainers, clubartsen en al wie regelmatig met sporters in contact komt.” Ook in het sportmedisch centrum zal een multidisciplinaire aanpak centraal staan. “Een cardioloog-sportarts, een revalidatiearts, een orthopedisch chirurg, een inspanningsfysioloog, een sportkinesist, een psycholoog, een podoloog en een diëtist zullen samen streven naar de meest geschikte begeleiding voor elke sporter”, aldus dr. **Lefevere**.

Meer gedetailleerde informatie over het sportmedisch centrum vindt u in de volgende nieuwsbrief.



Lopen voor de fun

Het Jan Ypermanziekenhuis heeft sportieve medewerkers in huis. Enkelen onder hen nemen zelfs regelmatig deel aan lokale loopwedstrijden. Zo ook orthopedisch chirurg én fervent loper Hans Feys: “Onlangs namen we met het ziekenhuis voor het vierde jaar op rij deel aan de Mc Bride Run, een halve marathon in het leperse. Dat doen we eigenlijk gewoon voor de fun”. Voor de fun of niet, de Jan Ypermannen – én -vrouwen – eindigden vijfde in het klassement. Een heel leuke prestatie. “Voor de Mc Bride Run van volgend jaar kunnen we best nog enkele vliegende lopers gebruiken”, lacht dr. Feys. “Misschien is er dan een podiumplaatsje weggelegd voor ons ziekenhuis...”

Fitness in Jan Yperman

> **Het Jan Ypermanziekenhuis draagt niet enkel zorg voor de gezondheid van zijn patiënten, maar ook voor die van zijn personeel. Een ‘bedrijfsfitness’ moet alle medewerkers aanzetten tot een gezonde portie bewegen. <**

“Lichaamsbeweging is essentieel in het tegengaan van hart- en vaatandoeningen, suikerziekte, kankers, enzovoort. Hoe minder beweging, hoe meer risico je loopt op dergelijke aandoeningen”, aldus dr. **Filip Lefevere** (locomotorisch centrum). Daarom werd in het Jan Ypermanziekenhuis een enquête rondgestuurd. De respons

was heel hoog: maar liefst 33% van de medewerkers was geïnteresseerd in fitness na de werkuren. Wie in het ziekenhuis wil fitnessen, zal eerst medisch gescreend worden door een kinesitherapeut en een licentiaat lichamelijke opvoeding. Na enkele medische tests wordt een individueel trainingsprogramma opgesteld. Enkele weken later is er een tussentijdse evaluatie en wordt het trainingsschema aangepast. “De fitness zal georganiseerd worden door de dienst revalidatie in het revalidatiecentrum van het gloednieuw locomotorisch centrum, voor slechts een symbolische 5 euro per maand. Op 1 november gaan we met z’n allen van start”, aldus dr. **Lefevere**.

Na de nieuwbouw: de vernieuwbouw

Vindt u de weg?

Naar aanleiding van de nieuwbouw en de vernieuwbouw krijgt het Jan Ypermanziekenhuis binnenkort een volledig nieuwe bewegwijzering. "Alle consultaties en afdelingen krijgen een eigen routenummer", zegt Eddy Delporte (verpleegkundig coördinator bouw). "De bezoeker kan zijn bestemming – bijvoorbeeld de consultaties – bereiken door het juiste routenummer te volgen. Dat nummer vindt hij op een groot overzichtsbord bij de inkom, op enkele kleinere herhalingsborden en in de informatiefolders voor patiënten. Daarnaast zal het routenummer terug te vinden zijn op de website van het ziekenhuis en op de afsprakenkaarten." Om naar een verpleegafdeling te gaan, moet het kamernummer gevolgd



worden. Op elke verpleegafdeling komt ook een extra kleuraccent. "Het personeel en enkele vrijwilligers zullen – vooral in het begin – de mensen wegwijs maken. Het personeel zelf zal als geheugensteun beschikken over kleine overzichtskaartjes op borstzakformaat. Het wordt immers voor iedereen even wennen", aldus Eddy Delporte.

> **Na vijf jaar hard labeur is het eindelijk zover: de nieuwbouw van het Jan Ypermanziekenhuis is volledig af. Is het nu gedaan met de werken? Nog niet. De nieuwbouwwerken zijn nog maar net achter de rug en project II staat al voor de deur: de renovatie van het bestaande gebouw. <**

De afdelingen van het bestaande gebouw worden één voor één in een nieuw kleedje gestoken of uitgebreid. "Zo verhuizen de dienst pediatrie en twee chirurgische afdelingen naar de nieuwbouw", zegt **Eric Luyckx** (algemeen directeur). "De vrijgekomen ruimtes worden dan verbouwd tot een chirurgisch dagziekenhuis, een stroke unit en een sp-locomotorische revalidatieafdeling. De gelijkvloerse verdieping van het bestaande gebouw wordt dan weer volledig omgevormd tot een dienst geriatrie, een geriatriesch dagziekenhuis en de afdeling palliatieve zorgen.

De afdelingen worden telkens pas verbouwd als de patiënten verhuisd zijn om de hinder tot een minimum te beperken.

Op de dienst materniteit zijn de verbouwingen alvast begonnen. Als alles volgens plan verloopt, kan de dienst in januari 2008 verhuizen naar haar volledig gerenoveerde oude stek. Ook de dialyseafdeling staat reeds in de steigers.

De renovatiewerken zullen een tweetal jaar in beslag



Verbouwing van de materniteit

nemen. Het gaat dan ook niet om zomaar een lijke verf: alle verbouwde afdelingen moeten zo goed als identiek zijn aan de afdelingen in de nieuwbouw. Met alles erop en eraan: nieuwe verwarming, nieuwe koeling, nieuwe ramen, nieuwe vloerbekleding en plafonds, enzovoort. "Na de werken mag er eigenlijk geen onderscheid meer zijn tussen het oude en het nieuwe gedeelte. Het geheel moet klaar zijn tegen november 2009. Nog twee jaar geduld dus, en dan zitten de bouwwerken er definitief op", aldus **Eric Luyckx**.

De pendelbus

> **Wie in de regio Poperinge woont en problemen heeft om op de hoofdcampus van het Jan Ypermanziekenhuis te geraken, kan weldra een beroep doen op de pendelbus. Die brengt je naar Ieper en veilig weer terug naar Poperinge. <**

Binnenkort is het zover: alle diensten van het Jan Ypermanziekenhuis komen vóór het eind van 2007 onder één dak in Ieper. Op de campus Mariaziekenhuis in Poperinge kan je wel nog terecht voor raadplegingen en onderzoeken. Maar eens er een opname aan te pas komt, moeten de patiënten naar Ieper. Deze verplaatsing kan voor patiënten en hun bezoekers echter een hele klus zijn. Daarom voorziet het Jan Ypermanziekenhuis vanaf 1 november 2007 een gratis busverbinding. "Vanaf 8 uur 's morgens rijdt de pendelbus om het uur van op de parking van het Mariaziekenhuis rechtstreeks naar het

Jan Ypermanziekenhuis", zegt **Eric Luyckx** (algemeen directeur). "Nadien brengt de bus je terug naar de campus in Poperinge, telkens op het half uur. De laatste bus vanuit Ieper vertrekt om 19u30."

Dat de pendelbus voldoet aan een behoefte blijkt uit een brief van een inwoner uit Roesbrugge: "Verheugd met de genomen beslissing! Deze mobiliteitskwestie heb ik eind 2006 aangekaart bij de burgemeester van Poperinge. Ik stelde eveneens een busregeling voor: 'de klinibus' tussen Ieper en Poperinge."

De pendelbus is er niet alleen voor patiënten maar ook voor mensen die een familielid of kennis willen bezoeken. Ook rolstoelgebruikers kunnen mee. "De pendelbus heeft wel geen uitstaans met een taxi of lijnbus. Hij rijdt enkel tussen de twee campussen en maakt in geen geval tussenstops. Bovendien rijdt de pendelbus enkel op weekdays", aldus **Eric Luyckx**.